# DOUVRES INFO

INFORMATIONS MUNICIPALES DE DOUVRES-LA-DÉLIVRANDE

DOUVRES LA DELIVRANDE TAILLEVILLE

NOVEMBRE 2022


## ÉCONOMIES D'ÉNERGIE
# AGIR POUR PRÉSERVER NOS RESSOURCES

À lire en page 2

ÉDITO

## CHÈRES DOUVRAISES, CHERS DOUVRAIS,

La dernière rentrée scolaire a confirmé le choix d'une fermeture de classe dans notre école Dian Fossey, que nous avons contestée avec les parents d'élèves auprès de l'Académie. En effet les élèves de classes ULIS ne sont pas pris en compte dans les effectifs des autres classes alors qu'ils les rejoignent, dans le cadre d'une stratégie d'inclusion que nous partageons, à mi-temps. Ainsi, les conditions d'une inclusion réelle, sincère et efficace ne sont plus remplies, et **nous amènent à nous interroger sur leur maintien au sein de notre école dans ces conditions.**

Je tiens à féliciter les bénévoles de l'Association des amis du musée Radar pour leur action positive, qui a permis, pour la première fois depuis de très nombreuses années, de **dépasser le nombre de 10 000 visiteurs**. Une incitation, bien sûr, pour celles et ceux qui ne l'ont pas encore fait, **d'aller le visiter dès sa réouverture au printemps**, et pour la commune et l'intercommunalité de préparer les conditions d'un développement de son attractivité au travers d'un nouveau Programme Culturel et Scientifique.

Depuis plusieurs années, la commune a fait des choix l'amenant à engager un programme de travaux ambitieux et récurrent, touchant les chauffages des bâtiments, leur isolation, la gestion de l'éclairage public. Nous allons dès 2023 accentuer ces actions en vue de réduire encore nos consommations d'énergie afin de limiter l'impact des hausses importantes que nous devons subir. Nous le ferons avec pragmatisme, et en ayant soin de maintenir une bonne qualité de services et d'usages. **N'hésitez pas de votre côté à bénéficier de précieux conseils en prenant rendez-vous auprès de l'espace France Rénov qui vous aidera gratuitement, grâce au financement accordé par Cœur de Nacre, afin de faire les bons choix de travaux et obtenir les meilleures aides.**

**Nous avons décidé de maintenir les décorations de Noël**, depuis plusieurs années alimentées en LED. Nous avions prévu de nouvelles décorations que nous installerons, mais décalerons leur mise en service d'une semaine, et réduirons leur fréquence et leur durée d'allumage. Il nous est apparu nécessaire de maintenir l'esprit de fête que revêt ce moment, et auquel nous sommes tous très attachés.

**Les retours très positifs de nos aînés sur le fonctionnement de la carte cadeau** « Bien être et Culture » nous ont incité à la reconduire, favorisant ainsi les services et commerces présents sur la commune.

Cette période de fin d'année est aussi une occasion de participer individuellement et efficacement à un acte de solidarité **en faisant un don à l'épicerie sociale et solidaire** si importante pour les familles de notre territoire qui en bénéficient.

Cette fin d'année 2022 sera l'occasion de profiter d'instants privilégiés en famille, et aussi de **participer aux animations traditionnelles de Noël** qui vous seront proposées dans la commune.

**Je vous souhaite à toutes et tous d'excellentes et joyeuses fêtes de fin d'année et vous présente en avance tous mes vœux de bonheurs et de réussites pour l'année 2023.**

Bien sincèrement
Le Maire, Thierry LEFORT

## ACTUALITÉS

### ANNUAIRE DES PRODUCTEURS LOCAUX

Tout nouveau tout chaud, découvrez l'annuaire des producteurs locaux ! Ce guide, nommé **« Comment c'est près de chez vous »**, imaginé et réalisé par la communauté de communes Cœur de Nacre, recense les producteurs, distributeurs et marchés tout près de chez vous, pour une consommation locale et responsable.

Vous pouvez le consulter en ligne sur le site de Cœur de Nacre : **www.coeurdenacre.fr / Rubrique Environnement** ou le retrouver dans les offices de Tourisme du territoire, au siège de Cœur de Nacre ou à la Mairie.

### CARTE CADEAU « BIEN-ÊTRE ET CULTURE » #3

Lancée en 2020 et appréciée des séniors, **l'opération « Carte cadeau » est renouvelée cette année**. Les bénéficiaires, **Douvraises et Douvrais âgés de plus de 70 ans**, pourront de nouveau utiliser cette carte **d'une valeur de 20 euros** dans de nombreux commerces, restaurants et lieux de loisirs culturels et sportifs de la commune (liste détaillée des participants à l'opération remise aux bénéficiaires avec la « carte cadeau » et disponible sur le site Internet de la Mairie : **www.douvres-la-délivrande.fr**).

## SOMMAIRE


NOUVEAUX SERVICES P.3

OPÉRATION « CINÉ PARTAGE » P.3

ANIMATIONS DE NOËL P.4



**MENTIONS LÉGALES :**

**Douvres info** - Bulletin communal bimestriel de Douvres-la-Délivrande
Directeur de la Publication : Thierry LEFORT
Rédactrice en Chef : Séverine ZAMIT
Comité de rédaction : Thierry LEFORT, Fabienne LEROUX, Emilie DELANOY, Séverine ZAMIT
Conception graphique et maquette : Pascal LOUAIL (CracBoumHue)
Impression : Caen Repro / Crédits photos : Commune de Douvres-la-Délivrande (sauf mention contraire) / Tirage : 2850 exemplaires /Tél. : 02 31 36 24 24 / infos@mairie-douvres14.com

DÉVELOPPEMENT DURABLE

# ÉCONOMISER LES ÉNERGIES

Dans un contexte marqué par l'accélération du changement climatique et la hausse des tarifs de l'énergie, la transition énergétique est aujourd'hui devenue une priorité. Nous devons transformer durablement nos habitudes et nos comportements, consommer moins et autrement. Collectivités, entreprises, particuliers, chacun a son rôle à jouer.

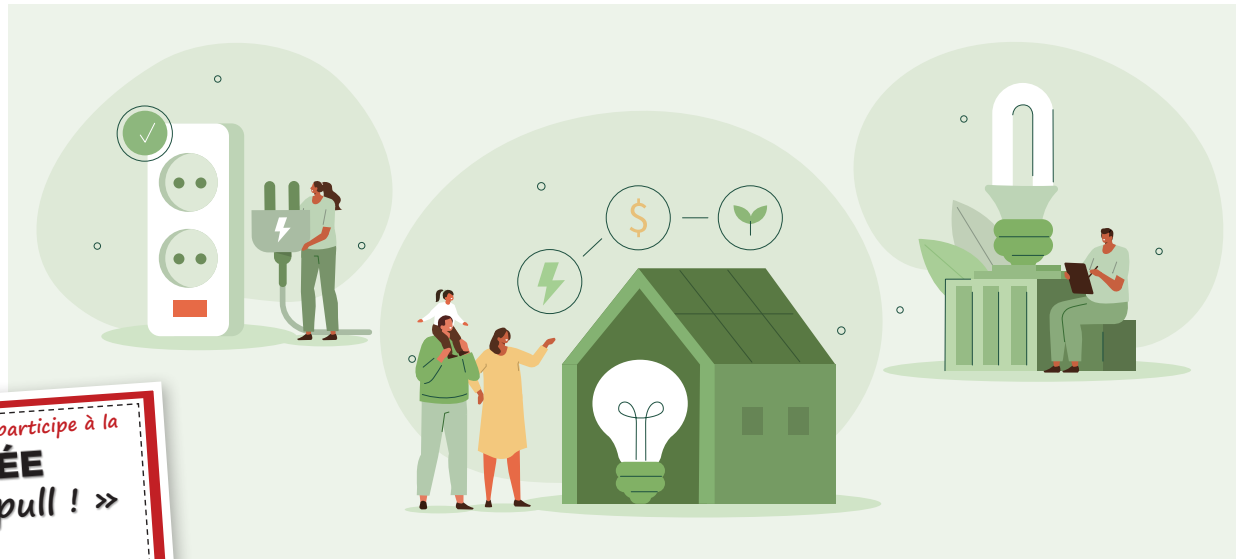

## JEAN-PIERRE PAILLETTE, MAIRE ADJOINT DÉVELOPPEMENT DURABLE :

### AGIR AU NIVEAU COMMUNAL

*« En adéquation avec le plan de sobriété énergétique national, la commune va **poursuivre et accélérer la mise en œuvre des projets et actions visant à réduire la consommation d'énergie** dans ses équipements communaux et s'attacher à appliquer cette politique de sobriété dans tous ses domaines de compétences.*
***En matière de chauffage**, l'analyse des diagnostics des bâtiments existants, et prioritairement des plus énergivores, a déjà notamment permis la réalisation et la programmation de travaux d'isolation et de rénovation intégrant des installations à haute performance énergétique. En parallèle, afin de renforcer ces actions et de faire évoluer les comportements individuels, de nouvelles règles de fonctionnement devraient être mises en place au sein des lieux d'exercice des différents services publics et associatifs.*
*En ce qui concerne **l'éclairage public,** plusieurs adaptations ont également déjà été effectuées, comme par exemple l'installation de lampes basse consommation (de type leds) ou encore l'extinction des lampadaires et des bâtiments publics la nuit (des solutions sont encore à trouver pour l'éclairage des parkings, des vitrines, des équipements sportifs et de certains monuments). La promenade Thomas de Douvre est, quant à elle équipée de mats à détection, permettant de déclencher l'éclairage uniquement en cas de passage. Ces adaptations, mises en œuvre progressivement depuis plus de 10 ans, ont permis de faire baisser la facture d'électricité de 50%.*
*La commune souhaite également poursuivre ses actions **sur le plan de la mobilité** en facilitant notamment les déplacements doux grâce à la poursuite de l'aménagement de son réseau de voies dédiées. Elle a par ailleurs fait l'acquisition de véhicules et vélos électriques pour les déplacements professionnels du personnel communal. »*

### LES PETITS GESTES...

#### QUELQUES EXEMPLES DE CE QUI EST DÉJÀ EN PLACE À DOUVRES :

- Éclairage public équipé de leds,
- extinction de l'éclairage public entre minuit et 6h,
- mise en place de la journée « Mets ton pull » dans les établissements scolaires (mi-décembre),
- extinction du chauffage dans les écoles pendant les vacances scolaires,
- bassin extérieur du centre aquatique vidé l'hiver,
- mise en chauffe des bâtiments communaux à partir de novembre (19°C max.),
- régulation du chauffage en fonction des usages et occupations des bâtiments municipaux

## NICOLAS VIDIZZONI, RESPONSABLE DES SERVICES TECHNIQUES COMMUNAUX ET JACKY BERTRAND, MAIRE ADJOINT TRAVAUX, TRANSPORTS ET PATRIMOINE :

### BÂTIMENTS MUNICIPAUX : LES ADAPTATIONS NÉCESSAIRES

Nicolas VIDIZZONI Jacky BERTRAND

*« Des adaptations ont déjà été réalisées, sont en cours de réalisation ou programmées prochainement dans l'ensemble des bâtiments municipaux. La quasi-totalité (environ 90 %) est d'ores et déjà équipée de **systèmes d'éclairage basse consommation** (leds) avec détecteurs de présence. Des travaux sont par ailleurs régulièrement entrepris dans les bâtiments les plus anciens pour lesquels nous devons impérativement améliorer la performance énergétique et plus particulièrement thermique : isolation des murs, changement des menuiseries... Le Grand et le Petit Logis de la Baronnie sont eux déjà équipés d'une chaudière à bois, combustible écologique, économique et permettant un approvisionnement local. Par ailleurs, une attention particulière est portée à la **consommation d'eau** : l'ensemble des points d'eau des bâtiments communaux est équipé de systèmes de temporisation et de mousseurs.*
*Sachant que la plus grosse dépense énergétique concerne le chauffage et la production d'eau chaude, nous allons poursuivre la **modernisation des chaufferies** et avons programmé, au budget 2023, différentes opérations visant à **réguler davantage la consommation sur certains des sites prioritaires** qui ont été identifiés : le complexe sportif, l'école des Petits et l'école des Grands Dian Fossey. Il s'agira par exemple de dissocier le système de chauffage de la crèche et de la maternelle. Ceci permettra l'ajustement de la température de façon indépendante dans chacune des structures. À l'école des Grands, des thermostats avec sondes électroniques vont être mis en place, classe par classe, afin d'affiner la régulation en fonction de l'utilisation et de l'occupation des salles. »*

Chaufferie bois du petit et du grand logis de la Baronnie

## ZOOM SUR LE PERMIS DE LOUER

En septembre 2019, la commune a instauré un **permis de louer** qui l'a conduite à visiter et vérifier les logements mis en location sur un secteur déterminé, principalement le centre-ville et l'ancien Douvres. Les conditions pour obtenir ce permis se durcissent. La loi Climat et résilience, adoptée en 2021, instaure un nouveau DPE (Diagnostic de performance énergétique), dont le mode de calcul prend désormais en compte le chauffage, l'eau chaude, la climatisation, la ventilation et l'éclairage.
Obligatoire avant toute vente ou location de logement, le DPE avait jusque-là un rôle incitatif. La règlementation le rend aujourd'hui contraignant pour les propriétaires bailleurs. Le DPE classe de A à G un logement selon sa consommation d'énergie et son taux d'émission de gaz à effet de serre. Dès 2023, les propriétaires de « passoires thermiques » devront mener des travaux de rénovation énergétique avant d'augmenter leur loyer.

Si la consommation d'énergie dépasse 450 kw/h par m², le logement sera jugé indécent. Les logements mal isolés ne seront plus louables : dès 2025 pour les classés G, en 2028 pour les classés F et 2034 pour les E.

### QUELQUES CHIFFRES

**163** logements concernés par le permis de louer

**37%** de demandes de permis de louer

**72%** refusées ou autorisées avec travaux obligatoires

## BON PLAN : DES CONSEILS POUR RÉNOVER OU AMÉLIORER SON LOGEMENT

Vous avez un projet de construction, de rénovation, vous souhaitez optimiser votre logement pour consommer moins d'énergie ? Venez aux **permanences France Rénov' !**
Des conseillers sont à votre disposition plusieurs fois par mois, sur rendez-vous, pour répondre à vos questions techniques et financières et **vous accompagner gratuitement et en toute neutralité dans vos démarches.**
**Permanences** à la Cour d'Yvrande chaque 2ème, 4ème vendredi et 3ème mercredi du mois de 9h à 12h.
**CONTACT** : 09 82 81 63 80
ecfr14@biomasse-normandie.org

VIE SCOLAIRE

# RETOUR SUR LA RENTRÉE

## MURIEL DUNY, MAIRE ADJOINT VIE SCOLAIRE ET JEUNESSE :

*« La rentrée 2022 à l'école primaire Dian Fossey s'est déroulée « à l'ancienne ». En effet, les parents étaient de nouveau autorisés à pénétrer dans la cour en compagnie de leurs enfants, donnant à ce jour de retour en classe un caractère plus sympathique et convivial. Cette année encore les élèves de CP sont accueillis à l'école des petits Dian Fossey.*

*Deux enfants de nationalité Ukrainienne sont venus enrichir nos effectifs qui sont de 148 inscrits, 11 de plus que l'an passé. Le site de l'école des grands a subi une **fermeture de classe**. Il accueille 175 élèves, soit 9 de moins qu'auparavant. Aussi, la dernière enseignante arrivée a perdu son poste. Mais elle a pu rester dans l'école. Elle souhaitait se spécialiser dans l'accueil des enfants en Unité Localisée d'Inclusion Scolaire (ULIS) et a remplacé sa collègue partie en retraite au mois de juin. Ainsi, le **nombre total d'inscrits à l'école primaire est de 323** cette année, contre 321 l'an passé mais avec une division en moins. Nous éprouvons des difficultés à comprendre cette décision. Cela charge un peu plus les classes et rend beaucoup plus difficile le travail d'inclusion des élèves de classe ULIS dans leur groupe de niveau à mi-temps car ils sollicitent une attention de chaque instant. L'organisation des activités par niveau est également devenue plus compliquée dès lors qu'ils sont répartis sur plusieurs classes.*

*Par ailleurs, la commune a renouvelé son **marché de fourniture de repas**, le précédent étant arrivé à son terme cet été. La commission d'appel d'offres regroupant plusieurs communes de Cœur de Nacre a retenu la **Société Convivio**. L'augmentation du coût des matières premières et de l'énergie a fortement impacté le nouveau prix facturé par repas. Celle-ci ne peut être entièrement absorbée par la collectivité qui a déjà pris à sa charge l'augmentation de 6.5 % du printemps dernier. »*

SOLIDARITÉ

# OPÉRATION « CINÉ-PARTAGE »

Mardi 27 septembre dernier, le Cinéma Le Foyer a accueilli la **première édition du « Ciné-partage »**. Ce projet, fruit d'un partenariat entre le CCAS de Douvres, le Cinéma Le Foyer et le centre socioculturel ADAJ, a pour but, en offrant un moment de convivialité, de **favoriser les échanges entre spectateurs** et de **créer du lien social** autour d'une sympathique collation. Cette séance trimestrielle, issue de la programmation habituelle du cinéma, est proposée au tarif unique de 3,50€*.
Ce partenariat lance également la **« Carte solidaire »**. Les spectateurs du Foyer peuvent faire don de la place offerte une fois leur carte de fidélité remplie. C'est tout simple : il suffit de glisser sa carte dans la boîte solidaire prévue dans l'entrée du cinéma pour faire profiter quelqu'un d'une place gratuite et ainsi **faciliter l'accès au cinéma pour toutes et tous**. Les places ainsi récoltées sont redistribuées par le CCAS et le centre socio-culturel ADAJ.
Cette première séance a rassemblé 80 personnes autour du très beau film Une belle course, avec Dany Boon et Line Renaud.

**La prochaine séance aura lieu le mardi 13 décembre à 14h00. À vos agendas !**

*Le CCAS de Douvres propose des places à 1€ à ses bénéficiaires dans le cadre du « Ciné-partage ». Se renseigner directement auprès de S. Lejeune (02 31 36 24 28 ou stlejeune@mairie-douvres14.com).

## TÉMOIGNAGE DE BÉATRICE GUYON

(présidente de l'association « La rose des vents », venue avec un groupe) :

*« Nous avons tous apprécié ce moment, le film nous a plu, certains ont été très touchés ; le moment de partage qui a suivi a aussi plu à tout le monde, il y avait une bonne ambiance, et c'est vrai qu'une collation est toujours porteuse d'échanges. »*

# COLLECTES ET APPEL AUX DONS DE L'ÉPICERIE SOCIALE

**Cœur de Nacre Entraide** est une association **d'aide** principalement **alimentaire** aux personnes en situation de précarité. Cette association gère une **épicerie sociale et solidaire** qui accueille un peu plus de 200 personnes, soit près de 90 familles, chaque jeudi de 9h à 15h, 7 rue des Delettes à Luc-sur-Mer.
Comme chaque année, l'association sollicite votre générosité par :

- un **appel aux dons** indispensables à son fonctionnement (chaque don fait l'objet d'un reçu fiscal permettant une déduction d'impôt),
- 2 **collectes semestrielles** aux portes d'Hyper U à Douvres et d'Intermarché à Bernières.

Prochaines dates de collectes à Hyper U **Douvres et Intermarché de Bernières :** vendredi 25 et samedi 26 novembre 2022.

**CŒUR DE NACRE ENTRAIDE**
**7 rue des Delettes - 14530 LUC-SUR-MER**
**07 60 00 20 56 - epiceriesociale14@gmail.com**

VIE ÉCONOMIQUE

# NOUVEAUX SERVICES

De nouveaux professionnels des services à la personne et de la santé se sont installés sur la commune, retrouvez leurs coordonnées ci-dessous (liste non exhaustive) :

## AGENCE DE SERVICES À LA PERSONNE

**LA MAIN TENDUE**
**3 rue Philippe Lebon**
**Tél. : 09 74 36 79 30**
**Email : accueil@lmt-services.fr**
Ouvert du lundi au vendredi de 09h00 à 12h30 et de 13h30 à 17h00

L'agence La Main Tendue est une entreprise de l'Économie Sociale et Solidaire, agréée par la DDETS du Calvados qui propose diverses prestations d'aide et d'accompagnement à domicile : aide aux gestes quotidiens, portage de repas, aide aux courses, téléassistance…

## CABINETS INFIRMIER

**VÉRONIQUE PANEL ET ALICE BURON**
**2 rue Alfred Kastler**
**Tél. : 07 67 10 88 98**
**Email : infirmiereliberales14@gmail.com**

Visites à domicile, tous les jours, de 7h à 20h. Possibilité de prendre rendez-vous pour venir au cabinet.

**SHÉRIFFA BELAMRI ET EMMANUELLE LEGRIX (REPRISE DU CABINET RICHIER-LEGRIX)**
**26 Place Lesage**
**Tél. : 02 31 36 57 82 ou 06 65 97 18 74**
**Email : cabinet.belamri.legrix@gmail.com**

Pour vos soins à domicile, au cabinet sur rendez-vous ou sans rendez-vous les mardis et jeudis de 11h30 à 12h30.

## PRÊTE-PLUME

**ÉLÉPHANTS ET PATTES DE MOUCHES**
**Email : anjouchristelle@gmail.com**
**www.elephantsetpattesdemouche.com**

*« Prête-moi ta plume, pour écrire un mot »…* Les mots vous manquent ? Christelle peut vous aider.
Ils vous jouent des tours ? Elle peut vous corriger. « Tu devrais raconter ça… » « On aurait dû noter, l'enregistrer… ». Se souvenir, rendre hommage, raconter, transmettre… Les raisons d'écrire sont nombreuses. Écrire pour un cercle proche ou pour tenter l'aventure de l'édition ? Ce n'est pas toujours facile. Alors, si vous avez envie de raconter ou d'offrir à un proche la possibilité de le faire, Christelle serait ravie de vous aider en vous prêtant sa plume.
Christelle Anjou-Angano vous propose l'écriture, la correction de textes, l'aide à la mise en page, l'animation d'ateliers d'écriture ou de lecture ou encore des cours de remise à niveau pour adultes.

## SOPHROLOGUE

**ÉMELINE AUBERT-DOZEVILLE**
**1 Résidence Les Portes de Douvres**
**Tél. : 06 18 51 60 70**
**Email : contact@motsetsens.com**
**www.motsetsens.com**

Coaching émotionnel haute sensibilité, passage de tests d'exploration des atypies - Hauts potentiels (HPI, HPE, HPS), Animations en milieu scolaire et loisirs (Philo-méditation, musique intuitive).
Consultations sur rendez-vous.

## PSYCHOLOGUE-SOPHROLOGUE

**SÉVERINE DAVY**
**7 Résidence Les Portes de Douvres**
**Tél : 06 61 16 36 77**
**Facebook : DavyPsychologue**

Psychologue clinicienne, Gestalt-thérapeute, sophrologue, instructrice pleine conscience.
Consultations sur rendez-vous.

ASSOCIATIONS

# UNE VIE ASSOCIATIVE DYNAMIQUE !

Chaque année, les associations douvraises donnent rendez-vous aux habitants lors du traditionnel Forum des associations. C'est l'occasion de se rencontrer, d'échanger, de découvrir et de s'inscrire à des activités culturelles sportives ou solidaires. Le 3 septembre dernier, le Forum a battu tous les records de fréquentation. Plusieurs associations ont même dû clôturer les inscriptions avant la fin de journée. Les démonstrations (nouveauté 2022) ont connu un franc succès et permis de découvrir plus concrètement certaines disciplines. La réussite de ce rendez-vous montre bien la reprise du dynamisme de la vie associative douvraise.

Forum des Associations 2022

## QUESTIONS À ALAIN ADAM, MAIRE ADJOINT EN CHARGE DES ASSOCIATIONS, DE LA VIE CULTURELLE ET SPORTIVE ET DE L'ÉVÉNEMENTIEL :

***Combien la commune compte-elle d'associations et dans quels domaines ?***

Notre ville compte 53 associations. 24 dans le domaine de la culture, du patrimoine et des loisirs (dont 4 sections de l'ALCD), 23 dans le domaine des activités physiques et du sport (dont 3 sections de l'ALCD) et 6 dans le domaine social et de la solidarité.

***Observe-t-on une augmentation des inscriptions cette année ? Quelles sont les activités les plus prisées et quel public répond particulièrement présent, les enfants, les adultes ?***

Si 2021 a été une année de transition concernant le nombre d'adhérents, depuis le dernier forum des associations, une grande majorité d'entre-elles ont enregistré une hausse significative d'adhérents. Adultes et enfants plus particulièrement ont rejoint les associations.

***Qu'en est-il de l'engagement associatif, du bénévolat ?***

Actuellement le manque de bénévoles ne se fait pas trop ressentir. Quelques associations ont changé de dirigeants sans que des difficultés particulières apparaissent. La campagne de sensibilisation et le dynamisme associatif a visiblement porté ses fruits. Seule l'association de l'Amicale du Sourire a vu son activité cesser en raison de peu d'adhérents et de volontaires pour la gérer. Cette situation est due à l'âge des adhérents. Ces derniers ont rejoint le Café associatif de la Gare, ce qui leur permet de poursuivre leurs activités dans de bonnes conditions. Bien-sûr, toutes les bonnes volontés doivent pouvoir s'investir pour ces activités si indispensables à notre territoire.

# 10 000ÈME VISITEUR À LA STATION RADAR

**Félicitations à la Station Radar 44 - Musée Franco-Allemand du Radar** qui a accueilli son **10 000ème visiteur** le mercredi 19 octobre dernier ! Après leur visite, M. et Mme Clément, du Loiret, sont repartis avec un sac de souvenirs de la «Station Radar 44» ainsi que le livre «Assaut sur Distelfink» relatant l'histoire de la prise de la Station.

STATION RADAR 44
MUSÉE FRANCO-ALLEMAND DU RADAR
**Route de Bény - D83 / Tél. 07 57 48 77 32 - contact@musee-radar.fr - www.musee-radar.fr/**

ANIMATIONS DE NOËL

## Marchés de Noël :

Marché de Noël organisé par le Café associatif de la Gare
Samedi 26 novembre de 13h30 à 18h
et dimanche 27 novembre de 10h à 17h30, salle Léo Ferré.

Marché de Noël organisé par le Foyer d'accueil médicalisé Tempo
Vendredi 16 décembre de 10h à 16h, 15 rue de Champagne.

## Boutiques éphémères de Noël :

10 créateurs locaux présentent leurs créations et proposent un choix de cadeaux 100 % fait main.
Week-ends des 3-4, 10-11 et 17-18 décembre, de 10h30 à 18h,
Cour d'Yvrande.

## Fête des enfants

Samedi 10 décembre
à partir de 13h45, salle Léo Ferré.

VIE CULTURELLE

# COUP DE CHAPEAU !

**Félicitations à Jean-Christophe Garnier, photographe amateur taillevillais,** qui a reçu le premier prix du thème libre et un prix d'excellence au concours national de Capa Photo magazine. Avec un titre poétique et plein d'humour, « Médusée », c'est la photo d'une danseuse prise dans une salle de danse à Douvres qui lui a valu la plus haute distinction du concours.

INFOS PRATIQUES

## DÉCHÈTERIE : HORAIRES D'HIVER

Attention, depuis le 1er octobre, votre déchèterie a changé d'horaires d'ouverture (fermeture à 17h).
Lundi : 9h-12h/13h-17h ; Mardi : fermé ; Mercredi : 9h-12h/13h-17h ;
Jeudi : fermé ; Vendredi : 9h-12h/13h-17h ; Samedi : 9h-18h.

DÉCHÈTERIE DE LUC-SUR-MER
**ZA des Delettes - Rue Abel Lemarchand**

D'INFOS : **www.coeurdenacre.fr/decheteries.html**

## PETITE ANNONCE

Le comité des fêtes prévoit d'organiser une course de caisses à savon.
Si vous souhaitez faire partie de l'organisation contactez-le à l'adresse :
**comitedesfetes.douvres@gmail.com**

## REPRISE DES CONCESSIONS FUNÉRAIRES

ATTENTION ! Procédure administrative de reprise des concessions échues au cimetière communal en cours.
**Liste consultable en Mairie ou sur le site de la commune www.douvres-la-delivrande.fr**

Retrouvez l'agenda complet des événements et manifestations sur :

DOUVRES LA DELIVRANDE TAILLEVILLE

**www.douvres-la-delivrande.fr**

@ communication@mairie-douvres14.com

www.facebook.com/mairiedouvresladelivrande

ET EN DIRECT SUR VOTRE SMARTPHONE AVEC CITYKOMI